中宣部登記證第一九七號
內政部登記證第二〇六號
地址 重慶市商業場中大街十三號
電話總所八九六號 電報掛號〇五二二

商務日報

水銀創始於中華民國三年四月廿五日
中華郵政特准掛號立券認爲新聞紙類
價目 本市每月壹元三月二元八角五分半年五元四角全年拾元零貳角外埠每月加郵費貳角郵票十足收用
出版第八四八一號
本報今日一張 零售國幣四分
廣告啓事價目另訂詳章函索即寄

衰老病弱，快買 **還童草** 每瓶二元

強身妙藥

衰老服之可返還青年動作
病弱服之能恢復健康狀態

全川總經理 被面大王永興隆 重慶市陝西街
分銷處小什字永興隆：木牌坊永興隆

中國製藥廠股份有限公司開創立會啓事

並呈奉四川省政府令准備案在案茲定於一月十八日（星期三）午後兩點鐘假本市商業場重慶市商會大禮堂開創立會正式成立除分別呈函外特此公告至希各股東屆時賁臨爲荷

本廠籌備業經就緒

本市大同電機織襪廠全部機械招標出頂啓事

機廠搖襪機水汀板電燈機電浦等全盤招頂如有願承頂者請於每日午前十鐘至十二鐘到後伺坡蘇貨公會內接洽可也

逕啓者本會於民國卅三年奉市政府令成立主辦拍賣大同全部資產攤價債權茲經決將該廠之織襪機四十餘部及鍋爐引擎出讓

大同資產拍賣委員會謹啓

和成銀行

以忠實服務社會的信心！辦理商業銀行的一切業務！

業務部：辦理存款，放款，抵押，貼現，匯兌，手續敏捷，決能予顧主以便越的利益！

倉庫部：代客堆存各種貨物。建築堅固，一切起卸手續均可代辦！

總行：重慶新街口：電報掛號二〇五一 電話：詢問處四九二一 營業室八二二一

經理室八一六 上海九江路 電報掛號四四五六

倉庫部：南岸興順街 電話：總經理室八七二 電報掛號〇七三五

分行：成都北新街 電報掛號〇七三五

辦事處：倍陵箱子街 電報掛號四四一六

重慶聚興誠銀行信託部緊要啓事

逕啓者查敝行前代各往來客號由上海香港漢口等地轉運及押匯來川之貨物除已運到一部份外其餘之貨積滯宜昌竟處現時各輪船公司以貨多船少運輸困難在宜登報聲明時局日趨嚴重如不迅速提去一日發生意外損失公司不能負責等語本輪船公司爲承運機關茲以定運輸途中各號自行負責刻既發生困難情形除一面盡力設法偏轉外各號如另有妥善辦法請將提單或押匯本息等交來行付清即當交付提單俾便自行往宜辦理提轉手續除已分別函達外誠恐寄遞有誤特再登報聲明統祈亮詧是幸

重慶銀行增設 昆明支行 康定支行 瀘縣辦事處 啓事

本行爲溝通西南金融輔助工商業起見特在康定昆明設立支行瀘縣設立辦事處均先後定期開幕辦理匯兌存放倉庫業務如蒙惠顧竭誠歡迎此啓

川康平民商業銀行 儲蓄部精製禮券

計分二、四、六、八、十元五種幷備有空白券隨日大小可隨時填寫每種均有喜事一色用作行情洪禮送者不落俗套受者可得實惠年息四厘總分支行處隨時均可兌現

總行打銅街 電話三二一一、三二〇

分支行處 上海 漢口 萬縣 成都 內江 自流井 江北 重慶都郵街 新豐街 沙坪壩

四川省銀行信託部催告 許劍霜 慶記號 隆茂商棧 贖取押品啓事

逕啓者查許劍霜君曾以花板四付向本部抵押借款四千元又慶記號以顏料一件抵押借款四百元又隆茂商棧交來保證金六百八十元託代購電扇三十把均過期已久迭經函催仍未置理茲特登報公告限於本月二十日前備款贖取結清手續否則照約履行拍賣其不足之數仍由各該號負責也此啓

川鹽銀行

營業要目

營業部：存款，放款，匯兌，押匯，貼現，
儲蓄部：活期，定期，零存整付，整存零付，
代理部：代客買賣貨物及有價證券，代收房地租錢等
保險部：專保同業鹽載保險
堆棧部：堆存鹽觔及其他貨物

總行：重慶新街口
分行：自流井八店街 成都中興街

△各部備有詳章△
△函索即行奉寄△

辦事處：上海 江津 合江 瀘縣 內江 鄷都 漢口
代理處：

民生實業公司張汝炎啓事

汝炎於民國二十五年七月三十日領得交通部輪字第一四六號副司機證書乙紙存放民平船上本年六月十三日民平失慎證書被焚特此登報聲明作廢

重慶市代征棉花行商營業稅行棧同昌祥緊要啓事

本市如衛，紫，木料……都用此法可征乃有本業不肖之徒不念敝棧初接辦時如理氣絲成日奔走精力殫盡克奏敵績祇塱敝棧享回扣手續費行爲稅局不據爲商人賬目與敝棧報單核對秉公法辦足伏人心幷捏賴估計先征營業稅以示例一又武斷據現時貨價移估遠在六七月前貨價低落值數願於省政府在省政府猶未證實判決之先稅局遂頒布一案查重慶市棉花業同昌祥代征營業稅款舞弊漏稅情形業經本局派員澈查審訊屬實一語實際澈查亦無任何「舞弊漏稅」證據審訊亦無任何「舞弊」病商殊堪痛恨「一敝棧罪名佈告查其舞弊漏稅根據不外「業經本局派員澈查審訊屬實」一語據各方考查結果並非眞實過載「不知其指「各方」究爲何方又有何眞實證據而斷謂「非眞實過載」空洞無據肆意武斷無異惟恐各界不明眞象有損敝棧名譽特此略爲解釋登報申明

逕啓者：敝棧自廿五年十月奉令代征營業稅保繼續遵照稅局原施估計先征辦理蓋防行商貨售後

上海韓奇逢藥房重慶公司啓事

敝藥房來川已歷數載本濟世活人宗旨服務社會起見在創銷期間（原定創銷期至本年底截止）犧牲血本實行贈送故頗得各界讚許現在已到最後一個月了如購婦科大王黑鷄白鳳丸瑞氏有黑色補丸淋濁愛的生小兒四四藥片大靑龍崩漏立止紅仍照定價歡迎九扣熊虎鹿強腎丸德國補品金剛藥片婦科月圓可心仍照前大贈送買一送一現値非常時期原料大漲運費增加機會錯過概不贈送至請各界顧主早原是荷

重慶一牌坊韓奇逢藥房謹啓

華德藥房經售重慶微生物實驗所各項疫苗啓事

逕啓者重慶微生物實驗所白博士自製之各項疫苗與舶來品無異價目低廉年以來施用成效卓著本藥房總經理無論零整批發均當竭誠服務茲將本季最要之疫苗附載於後一一傷寒霍亂混合疫苗「專爲預防傷寒及霍亂之用」二淋菌疫苗「專爲預防各種淋病之用」三赤痢疫苗「專爲預防赤痢之用」主治急性慢性淋濁及淋毒性關節炎子宮內膜炎睾丸炎及其他淋病之症細菌性赤痢腸胃疾患上列「赤痢疫苗」須依照指定方法由口服下所得效果與注射無異且不生併發之反應實現代最良好之免疫法也尙希各界人士愛護提倡國產疫苗爲幸此啓

重慶華德藥房謹啓 地址⋯⋯電話一四

郭震乾醫包老白濁

專醫五淋老白濁，眞實研究，有把握，初起流白，腫疼痛，向醫三天斷根，久年不固，白濁若不早治癒，恐有不一般，以後無形有形，時發時癒點露，或痛或不痛，三日根永遠保固，白濁若不早治，晨早口鹹，魚口，桃花，楊梅毒，不用開刀打針洗，不愈原洋奉還，君處，硬門硬來不欺人，用藥都古超外學，重慶居中天官街，門牌第十號，列數，午後三鐘至六鐘，過時恕不候，君步。

最高之紀錄

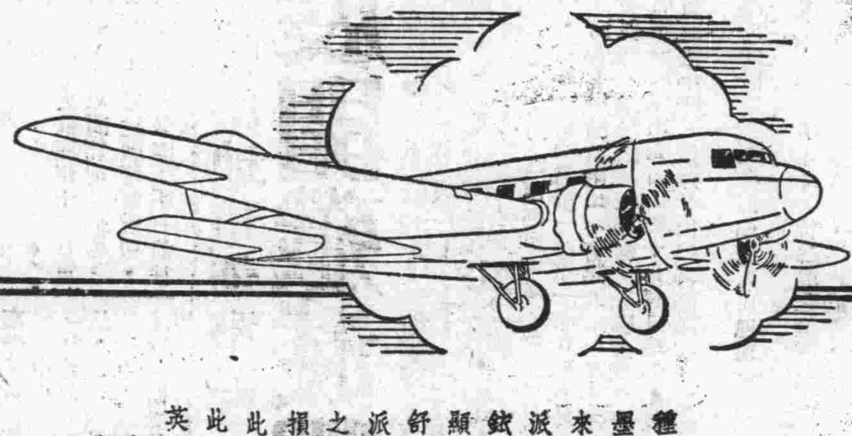

派克眞空注墨筆，在作書效率，機械完善，設計美觀，諸方面，造成新的高度紀錄。

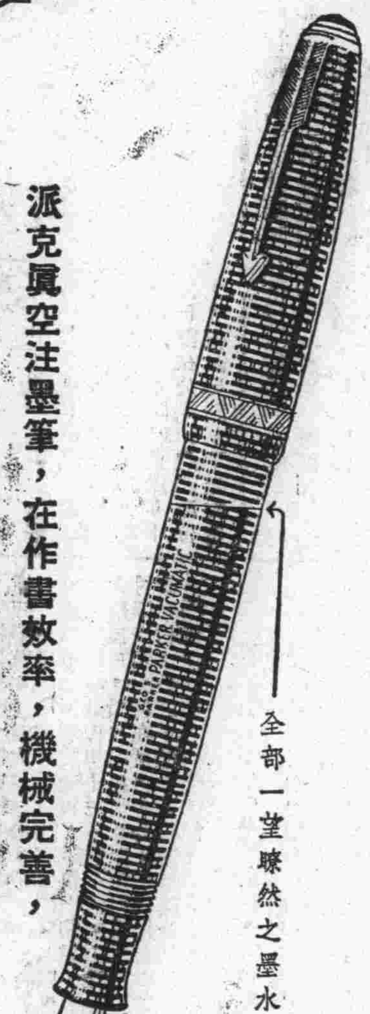

種種優點而爲他筆所無，機械方面處處完美，更爲漂亮，更見卓越，此派克眞空注墨筆也。式樣絢彩燦爛，珠光寶氣。其在運用、原理、及風行當世諸方面，實爲自來水筆中眞正之勝點。

派克眞空注墨筆，從無扯紙之弊。其永不傷紙之十四K眞金筆尖，包以最高度之鉢鈦金屬，保證作書滑順。而且不致中途突然墨水告竭。因其一望瞭然之筆管，時常顯示內含墨水之多少也。墨水儲量，更見加多。筆身細長，平衡端甯。執之指間，舒適之至。

派克眞空注墨筆，無橡皮膽者也。其特許專利之隔膜注墨器，完全廢除舊日之墨水膽囊及活塞等備。其機動部分，一並封藏頂部。無物能觸及之，鏽蝕之，或損毀之。故購用派克眞空注墨筆，乃購用保證機械完善之名筆也。

此最時新而最偉大之派克名筆，個人擁有一枝。將愈見高尙之審美力。請今日一觀此貴族氣派之美觀妙品。爲認明眞品計。請注意漂亮之箭形別針，及筆管上之英文名字 Parker Vacumatic 爲記。

高等文具店均有出售

華南總批發處 美商 怡昌洋行 香港皇后大道中 法國西銀行房子

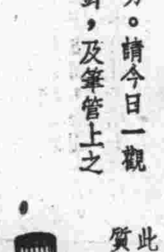

派克快乾墨水。此乃現代化之墨水，質濃而明，非稀如水，作字之時，筆隨以清。

欲得專精之派克修理服務，請向經銷派克筆之高等文具店，或貴地總批發處接洽。

Parker VACUMATIC

兒童百病良藥 鷓鴣菜

報告 鷓鴣菜已到購者煩即向重慶陝西街被面大王永興隆購買可也

重慶陝西街永興隆綢號：成都商業場永興隆分號

分銷處小十字永興隆號：木牌坊永興隆國藥號

眞空管中德國奇藥 青春腺

獨暨一幟—理想的補藥 妙化入微 有不可思議獨到之功效眞空中奇藥

主要成分 青春腺非草木石金造成乃取青春動物腺體製丸卵巢副腎甲壯腺腦下垂等而成詳細說明閱還宜衛長壽法贈送閱者不取分文函索付郵票一分空函不覆

男女分用 男女分用男子須用男性靑春腺係動物睾丸製成女子須用女性「靑春腺」係女性動物卵巢爲主及其他內分泌液製成男女不可用錯用無效

靑春腺主治病症 返老還少，恢復青春，老翁服—還少，老婦服—妊娠生殖機能減退，青年服—元氣百倍，生殖器病者服，性交不能，陽萎遺精，精虫減少，腸胃虛弱，消化不良，女子經脈不調，經脈閉止，交接感缺乏，子宮寒冷，赤白帶下，半產，腹痛腰痛，腿酸痛，早老肥胖，及感卵巢不良，而不受孕者，或半產者，更有特效。

大減價對折 靑春腺乃動物體腺製成爲黑白花紋之藥料最易變劣故須裝入眞空管中亦防變化每盒一元八角對折售九角每打九元以五千盒爲限外埠函購加郵費二角

分銷處 柴家巷三盛全 代理處 各大藥房均售 四川重慶駐渝上海哈德洋行 地址：會仙橋七十一號

鹿胎冷香丸

特別大減價 原價每盒四元現售二元每打廿元 新添小盒定價每盒一元每打十元

主治 婦科聖藥「鹿胎冷香丸」專治血經不調，提前錯後，經脈閉止，經來腹痛，氣色不正，紫黑成塊，子宮寒冷，赤白帶下，腰腿疼痛，夜不安睡，干後發燒，心跳心熱，自汗盜汗，夢遺腰痠，或胸腹脹飽，飲食少思，或子宮有病，多年不孕，或腹大半產，連傷數胎，以上各症，一經服用，無不立效，藥力絕大，萬試萬靈，誠婦科第一聖藥也。

特長 本藥內含鹿胎正胚腺，對于婦科因卵巢而發生疾病者，特別有效，凡經脈不調及閉止，妊娠半產，腰腹痛，交結快味缺乏，顏面早老等。均有特效，因卵巢發育不良，難以孕育者，尤爲特效。

小盒裝九十粒 大盒裝二百粒

總售處重慶小樑子會仙橋七十一號金城藥房

永美厚銀號無限公司廣告

本銀號辦理各種定期存款活期存款及往來存款利息優厚手續敏捷如蒙各界惠顧不勝歡迎備有詳章函索即寄特此通告

世界第一 心氣疼痛 胃痛靈藥

每盒七角、函購外加寄費二角八分

招請各縣經理利益特別優厚

總經售 被面大王 永興隆 重慶陝西街

分售處 小樑子永興隆號 國藥木牌坊永興隆國藥號

虎標八卦丹

功用主治 順氣化痰 解暑除煩 中暑傷寒 胸膈飽脹 舟車暈眩 消食健胃 提神止渴 止咳化痰 冷熱肚痛 水土不服 除穢避疫 醒酒戒煙 時疫急痧 霍亂吐瀉 虛實氣痛

用法 可將此丹一角常含口中，避毒防疫，助氣提神，居家旅行，軍人臨陣，教師講演，兩性談情，及會客赴宴，搭船乘車，均須常備

贈送龜齡片

精血，效力至大。凡買龜齡片一盒者，即贈一盒，買一打者，即贈一打，每盒一元五角，每打十五元。

發明 世界新藥「龜齡片」是專治男女生殖器病的新藥，是男女愛情中秘寶，衛生署化驗，返老還童，以原料所製，純用高貴藥料，精力衰弱，其配合力，專治衰弱者，服後恢復青春，生殖器官效力，還老還童及青春，故健康，一般腎虧，白帶等病，尤爲特效，「龜齡片」，具有極大滋補，凡腰痛，早洩，「龜齡片」，服下之後，速「服」，「龜齡片」區別「龜齡片」，用高貴藥料經化學作用製成，增進新陳代謝機能，旺盛生殖能力，故四肢百骸，直入血管，不受損益。

總發行所重慶小樑子會仙橋七十一號金城大藥房

增城四週展開激戰
高明附近寇將全殲

（中央社香港十三日電）我由博羅進攻增城部隊，十二日在羅浮山，東部龍崗墟龍華與寇激戰，龍門我軍南下合攻，已抵增城東北三十六里之正果墟，一部向東南推進，已與羅浮山我軍取得聯絡，增城南石灘我軍亦向東北進，與羅浮我軍採協助動作，從化南犯神崗寇被擊潰退，我再殆太平塲，展開血戰。

（中央社翁源十三日電）由惠州向博羅潰竄之敵，九日與我在新作塘市西湖鎮附近激戰整日，敵不支潰竄博羅城固守，我軍奮勇進擊，衝殺一夜，十日晨敵即向增城潰竄，博羅即告收復，是役斃敵四百餘，毀敵運輸車十餘輛，獲彈藥甚多，尙無法清算，現我正向增城追擊中。

（中央社四會十三日電）敵裝甲小汽艇十餘艘，分泊於黃竹岐西南河口一帶河面，另有敵汽車五十餘輛，滿載藥品等物，由廣州渡河至黃竹岐，沿廣雲公路西進，似有赴佛山西南等處模樣，十一日三永敵忽增百餘，馬數十四。

（中央社翁源十三日電）連日陰雨，粵各線僅有小接觸，從化方面敵，趕築工事甚忙，東江平潭惠州博羅之敵，先後向增城撤退，企圖縮短防線，增厚廣州外衛實力，西江三水之敵，日前已大部東移，近忽增數百人，河口一帶河面，並到小汽艇多艘，惟僅四出騷擾，未敢進犯，南面沿海敵艦亦無異動。

（香港十三日電）潿洲島寇艦仍活躍，十二日午一度駛近北海，經我發砲擊退，一艘負重創，有沉沒勢，陽江電白赤溪沿岸寇艦艇不斷遊巡。形勢轉緊張，西江寇增援，圖再犯鶴山，經開平向西南進，策應陽江電白沿白寇艦活動，我已增大軍戰防，高明附近寇四千餘，已大部肅清，殘餘亦在我分別包圍中，不難全數殲滅，中山西北我軍猛攻，殘寇已呈動搖。

華中戰事昨沉寂
我敵相持西塘
通城方面敵大部後撤
長江埠敵向漢口撤退

（中央社汨羅十三日電）粵漢鐵路北段，敵我仍相持於臨湘南約三十公里之西塘附近，本日該處僅有小接觸，敵壓廹我軍至新牆河南之企圖，顯已因遭我反擊，而告中止。

（中央社平江十三日電）通城方面敵，大部後撤，現僅餘一大隊駐通城近郊，終日藏匿，防我進擊，通城北冷家販附近，敵修築飛機塲，同時遭我游擊隊破壞，敵機迄未敢在該塲停落。

（中央社平江十三日電）湘鄂公路，自我攻克馬鞍山石潭碑後，十三日晨起從事掃淸戰塲工作，本日前方戰事轉趨沉寂。

（中央社常德十三日電）岳陽附近之敵，在新牆河北岸被我軍擊退後，昨今兩日均堅閉營壘不敢出，故該綫戰事，現又轉沉寂。

（中央社常德十二日電）據石首來電，長江埠附近府河口之敵約千餘人，十日前向漢口撤退。

（中央社張公渡十三日電）修水北岸，敵爲防我渡河部隊襲擊，現入晚即開始警戒，終夜不息，但昨夜我渡河部隊，在張公渡以北，又將敵排哨驅散，並奪獲步槍兩支，鋼盔四十餘頂。

漢口法租界水源
敵圖斷絕
敵軍無理檢查法租界內路局
我居民不堪受虐待

（中央社漢口十三日合衆電）據確息，本月三日當自來水已修復，特二區已開始供給水源時，有日軍若干人闖入法租界將水管封鎖，並將總管移去，足證日軍係蓄意斷絕法租界之水源云。

（中央社漢口十三日合衆電）確息，本月十日下午四時，日軍部人員晤法租界當局，要求檢查租界內之平漢路局，謂該處有私設電台，並爲反日派及共產黨之集中地點，法當局即允可，並將法租界木柵關閉，聽候日方檢查，日軍至路局各室詳細檢查，但一無所獲，此爲日軍至法租界檢查之第一次，合衆社記者頃晤法租界之中國住戶，據稱，彼等原擬移出租界，但鑒於華界居民所受日方之虐待，竟有若干居民無故被日軍由家中逐出，故彼等已不敢擅離租界云。

漢口各國僑民人數

（中央社東京十二日海通電）據此間官方公布消息，目前各國在漢口僑民共計一千一百六十三人，國別三十，[illegible]二百七十人，白俄，英，美，法，義，德，立陶宛，拉脫維亞，愛斯多尼亞，保加利亞，希臘及其他國僑民均有之，僑民中有各教會傳教師二三六人，舞女及侍女二十九人，音樂師三十人。

紅十字總會
移設貴陽
有醫院五十處

（中央社貴陽十二日電）萬國紅十字會總會，現由漢湘遷筑，並已在筑成立籌委會，聘吳鼎昌周貽春爲會長，何輯五及英牧師吉淨先爲副會長，李宗恩等爲委員，該會在華分佈各省，有紅十字會醫院五十處，因筑適當西南中心，爲便指揮各醫院計，故由漢特移筑。

湘粵兩省
分開要會
討論適應戰時應變機宜
廣東省府實施三大要政

（中央社長沙十三日電）湘省府爲明瞭本省各地軍政以及自衛組織最近之狀況，並討論適應戰時狀況之應變機宜，特召集第一二五六八九等六區專員區司令會議，並指定長沙臨澧明縣嘉禾等六縣縣長及縣自衛團副團長列席，十二日開始舉行，張治中親臨主席並致訓，十三日繼續開會，十四日可閉幕。

（中央社韶關十三日電）粵省府爲適應戰時環境，實施三大要政，（一）鞏固戰時政權，健全基層財政秩序，切實統籌統支，（二）統一事權，嚴定職責，（三）此外準備實行五項，一，分設省府行署，督導各政專員公署與縣府執行法令，二，明春起實施戰時縮預算，以收支平衡，並不增加人民負担爲原則，三，實施鄉政建設方案，四，設立臨時省立中學四所，收容戰區教職員學生，五，設立北區臨時醫院四所，促進鄉村衛生事業。

江西省府
辦理難民手工業
賑會續撥七萬補助
難民賑款已逾五十萬

（中央社）難民之救濟，應注重於生產自給，以增强抗戰力量，振濟委員會早經決定原則通飭施行，井已舉辦各種墾殖及手工業等項，安置難民，從事根本救濟，茲悉江西省政府擬具興辦難民手工業計劃，擬委託經濟部江西農村服務區管理處，負責暫在吉安南城寧都等三縣辦理，經奉孔院長核准，飭即先就吉安收容難民一千人，計需三個月生活費及工廠設備流動金約七萬元，已令振委會即予照撥濟用，井電贛省府知照，閱振委會撥交該省府辦理救濟難民款項，先後已達五十餘萬元云。

倭寇屍灰傷兵
太批運回倭國

（中央社香港十二日電）滬訊，敵運輸艦三三六號停泊浦東新匯山碼頭十二日晨祕密將大批屍灰傷兵裝載回該艦駛行回國。

英在華北利益
被敵歧視問題
英下院昨提出質詢

（中央社倫敦十三日路透電）昨日下院會議時，議員詢問外次白特勒謂，前有滿載棉紗之英船，駛往青島，而日方竟拒絕發給卸貨證，未知英政府對此曾否加以注意，英外次答稱，政府並未接到關於該項事件之報告，惟英當局因日本歧視英在華北利益之一般問題，曾於本月一日，再向日方交涉，議員漢納復問，十一月十六日天津英僑協會主席會電英方謂，日本企圖統制該處之中國準備金，請求政府注意，而一部之銀準備係存於英銀行，未知英方是否注意及此，白特勒答曰，「然」，惟英銀行並未存有此項銀準備金云。

英援華會所設聖誕節
物品售賣場營業甚佳

（中央社倫敦十三日路透電）援華委員會所創辦之「聖誕節物品售賣場」，經于九日開幕，由中國大使郭泰祺之夫人主持開幕禮，過去三日內營業極佳，迄今已得純利四百餘英磅，將所得利益救濟中國難民，該欵將用于在華建立國際和平醫院云，

行政院昨會議通過
程天放任川大校長
康省府委員廳長等均決定

（中央社）行政院十三日下午四時，舉行第三九三次會議，出席孔院長，張副院長，及各部會長官，由孔院長主席，首由張副院長報告軍事進展情形，外交部王部長報告國際及外交情形，次開始討論，茲擇載如下。

討論事項（一）交通部呈，擬定公路技術人員訓練所經費概算案，決議，照財政交通兩部審查意見通過，（二）江蘇省政府電，現有因事軍事關係，情形特殊，請准展緩成立省臨時參議會，決議照准，（三）寧夏省編建省廿七年度地方概算案，決議通過。

任免事項（一）院長提議，任命劉文輝，段班級，李萬華，葉秀峯，韓孟鈞，王靖宇，楊永浚，格聰呼圖克圖，黃述爲西康省政府委員，並以劉文輝兼主席，段班級兼民政廳長，李萬華兼財政廳長，韓孟鈞兼保安處長，葉秀峯兼建設廳長，王靖宇兼教育廳長，並任命張爲炯爲該省政府祕書長，請公決案，決議通過，（二）院長提議，安徽省政府委員邵華，因任國立安徽中學校長，電請辭職，應予照准，遺缺任命湯堯擔任，請公決案，決議通過，（三）教育部提請任命程天放爲國立四川大學校長案，決議通過，（四）決議派許世英爲救災準備金保管委員會委員，並指定爲常務委員。

簡訊

（中央社福州十三日電）省府以閩籍海外僑胞，關心祖國抗戰情甚殷切，現組織慰勞團，不日前往南洋各處訪慰僑胞。

（中央社貴陽十三日電）中委柏文蔚，今由貴抵筑，定日內赴渝。

（中央社上海十三日路透電）據悉德奧各地之猶太難民一批約五百人，可於十九日乘義輪到滬，國際移民救濟協會，正爲之準備住宿問題云。

長沙近影

（中央社長沙十二日電）長沙浩刦置身經一月，如瞬其中，侊八「弔一一二廢墟後之間北火」，記於大十一一深三日一猶見夜十五日熊熊月趕回火光惟野滿城外則聲而，郊傳映凄犬已頻對此涼景，，益增滄桑象之感，某戰區第二政工大隊，於十四日最先來長，於焦土堆中進行搶救工作，除掩埋屍體，救護傷者，並就白馬廟明德中學殘址收容災民，另設施飯廠四處，日給三餐，無家可歸之市民，乃獲暫時棲身之所，迄二十三日長市臨時火災救濟委員會成立，接收辦理，並擴大救濟，分小本借貸與住所兩種，任由災民擇一而行，小本借貸，每人一律十元，經本人選定願往之縣份後，領取貸欵證，分赴各縣，向縣政府貸款，至願往外縣之災民，亦負責遷往外縣，此外凡十二歲以下之兒童，則代爲保育，自二十五日起，分在（長沙榔梨市，湘潭，寧鄉，瀏陽五處登記，至三十日截止、長沙方面，計發出貸款證二萬三千八百零四枚，保育證一千七百九十二枚，領災民證者，僅孤苦無告之二百十七人，總計一萬五千八百十三人，（外縣登記者不在內），並邇路程之遠近，酌發疏散費，登記結束後，當有未及登記之災民，政府爲體恤起見，復定九日在教育會坪老督軍署第一師範三處發救濟費，每人五元，估計不過三萬人，不意是日被災同胞，攜幼扶老，紛至沓來，此三處竟無法容納，臨時增闢四十九標五十標兩處爲發款地點，綜計五處領欵災民，達八萬四千餘人，自下午二時至深夜三時，始發放完畢，以如此鉅大之人數，守後終日，並未發生紛擾，領欵時且恆讓老弱婦孺在前，誠屬難能可貴，而在塲工作人員，及憲警，奔走呼號尤爲努力，用是得以順利進行，結果圓滿，此次放欵已達到普遍救濟之目的，其中雖不無重領冒領者，然以過去振欵中飽之弊相較，則又寧願其如此也，劉全部救濟費，預計當需九十萬元左右，正在彙算，臨時救濟事宜告一段落，從事此艱鉅工作之人員，莫不本其熱忱，盡力以赴，用能卓著成效，一切皆呈活氣，關於政工大隊前已述及，此則爲政治部男女工作同志，於十八日趕到，成立長沙工作隊，並派遣隊員分赴寧鄉湘潭及長沙四鄉工作，此外湘抗戰統一委員工幹大隊，三民主義青年團某師政治部基督教青年會，朝鮮義勇隊，亦先後來長參與工作，均樹立不可磨滅之功績，如搶救餘燼中禾稻及軍用品，收容災民及傷病士兵，招待過境隊伍，慰問民衆並解釋火災原因，繪就標語圖畫出版壁報，報導時局眞象以安定人心，由於此大批熱心智識青年，遂使此大規模宣傳工作，得以展開，又駐軍與憲警，協助工作，救濟災民，維持秩序，尤充分表現軍民合作之精神，至委員會各委員以及諸工作同志，或係專聘或由各機關調用，亦均晝夜匪懈，於艱苦中完成此偉大之任務，使數萬災黎免流離失所，得以暫時自謀生活，仍可分佈農村從事生產，令人感奮不置，是則今日之斷垣殘壁，不難重新建立更光榮偉大之新長沙也

敵機襲五原
七架偵察華容

（中央社五原十三日電）敵機兩架，十二日晨十一時三十分來五原，在舊城及新城北門外共投五彈，十一時五十分，敵機散荒謬傳單後，始向東飛去。

（中央社常德十三日電）敵機七架，十三日晨十時飛華容一帶上空偵察，十二時零五分，旋向東逸去，又有敵機四架，由北經石首公安向東南飛航。

魯北德州敵
圖犯武臨
如皋敵有犯海安模樣

（中央社西安十三日電）德州有敵步兵千餘，騎兵五百餘，野砲八門，近在運河架橋，有向麥津武城臨淸進犯企圖。

（中央社淮陰十二日電）如皋敵現增至二千餘人，有犯海安模樣。

皖南我軍進入山地預佈堅陣
將展開殲滅戰
順安敵企圖犯靑陽繁昌
敵又放毒氣我陣地未動

（中央社太平十三日電）由順安向西南進犯之敵，於十三日晨進抵木鎮山（靑陽東南二十五公里），刻我敵在木鎮南一公里一帶山地對時，同時天馬山（靑陽東北）敵砲兵，向我老牛圈及毛垻（靑陽北）一帶，不斷轟擊，天馬山並發現敵步兵六百，似與木鎮之敵遙相呼應，有聯合進犯靑陽模樣。

（中央社靑陽十二日電）大成山亮石山於十日夜九時失陷後，敵即向我鍋沖丫山鎮一帶進犯，激戰數小時，鍋沖丫山鎮再陷敵手，窺敵用意，似有由順安東犯繁昌企圖。

（衡陽十三日電）皖南銅陵以東我各部均進入山地預佈堅陣，將展開大殲滅戰。

（中央社南陵十二日電）十日晨八時，竹絲港之敵約三百餘，突向殷家咀（奎潭鎮東）攻擊，我守軍一排英勇抵抗，傷亡過半，該排排長身先士卒，奮勇衝鋒，手刃敵軍數人後，亦壯烈殉職，刻殷家咀情況不明。

（中央社太平十三日電）十三晨十時，敵兵一聯隊由木鎮續犯倪家偃，我予猛烈抵抗，敵以攻擊頓挫，乃用一貫技倆，施放毒瓦斯，我守兵雖有一部中毒，但仍在該線與敵激戰，陣地屹然未動。

社論
美國精神

在美洲汎美大會第八屆會議舉行的今日，我們爲世界和平，爲人類幸福，期望於此巍峨之大國者！至爲殷切！本報并已舉出一個最低的要求，即因汎美大會之責任，「在『重建世界和平最有效之辦法』」，則對於破壞世界和平的日本，在其道義上，應即停止供給暴日之飛機炸彈，使我不設防之人民，得免轟炸。我們現在更進一步述明美國立國的根本精神，以期汎美大會發揚光大這種精神！

據十二日電：美國國務卿赫爾擬在汎美會中提出重要的議案：抵禦外來侵略，實行民主主義。又電：美議員盧德洛建議：禁運軍火赴日。這就是美國的根本精神！何以故？我們知道：美總統羅斯福就是一個極富于美國精神的人。他曾這樣怒吼過：「苟不違正義；則和平方爲至寶。二者不可得兼，則取正義而捨和平，不幸吾人現在致力避免戰事，竟將太阿倒持，置和平於正義之上，由是我們在世界進化史上，自削其勢力。」按羅斯福總統所倡導之主義，爲主張和平不可分裂，各民主國必須協調行動。而美國之孤立派則與此相反。今汎美大會舉行，正羅斯福主義抬頭之日，孤立派的孤立主張，一定受最大的打擊。從美國本身上說，美國決不能孤立在世界上，不但不應孤立，而且應該參加世界的實際行動，以支持美國在世界進化史上的地位和勢力。其第一義即在用正義來保障世界的和平。凡擁護眞正和平的都是美國之友。友乎？敵乎？在美國的心中自有評價。故所謂抵禦外來侵略，不是指美國單獨的抵禦侵略，而是指美國廣泛地抵制侵略。因美國是眞正和平及保障眞正和平的國家，反侵略是他的神聖的義務，不是狹隘私產。然如何制裁侵略，則美國一國之力容有未足，故必須與世界各民主國家共同行動，以制裁世界共同的敵人與人類共同的蟊賊。這不但是美國的根本精神，美國一貫的國策，也是美國社會各經濟部門的一個起碼要求！

美國政府及人民但須發揚光大這種一貫的國策與立國精神，在汎美大會席上，應根據這一個基點而爲擴大的美國精神實施運動，其特別有效且易於實施的一個辦法，便是制裁侵略主義者代表的日本！美國對中國的同情以及在遠東的利益，是全世界所共知的，在日本還其瘋狂企圖獨霸中國市場的今日，美國當然不會忽視，也不能再加容忍。唯一有效的方法，只有斷然執行對日本實施經濟制裁，至少是不供給日本的軍火。這在美國是輕而易舉的一件事。而這事件的能否執行，對於中國的影響尙沒有對於美國本身的影響之重大。這件事之執行與否，是與美國立國根本精神有關，與美國一貫的國策有關。赫爾的提案內容具體綱要，應該有這一件事。全美團結將因汎美大會而鞏固，全世界眞正和平國家民主國家的團結願以汎美大會而開始。祝福這一個具有世界重大意義的大會，爲全世界和平而努力！爲全人類幸福而努力！爲正義公理而努力！同時也就是爲自已而努力！

浙閩戰況
崇德北我克烏鎮等地
我沿海帆船受敵騷擾

（中央社金華十三日電）此間頃據報，上月十三日晨，我朱部范團反攻崇德以北之烏鎮，下午一時將該鎮克復，新塍嚴堵之敵，聞警即向嘉興潰竄，該兩地亦先後爲我收復。

（中央社金華十三日電）自本月八日至十二日止，錢江及富春江南岸，敵砲向東洲中洲長沙一帶砲擊，總共三百十七發，結果檢獲未爆之彈，均爲（大正十年製），口徑七五。

（中央社蕭山十三日電）七八兩日我某部渡江襲擊陵家橋（杭州富陽間）之敵，敵驚慌失措，現對外衛綫之防範更嚴，九十兩日即在公館山趕設砲位，日夜派兵赴上下洋村良戶一帶騷擾，又富陽西門，敵近造圍頭木船七十三隻，似有企圖。

（中央社泉州十三日電）廈門金門然士島晉江海口，及金井圍頭等處，十二日各地發現敵艦二三艘，來往駛動，企圖不明。

（中央社泉州十三日電）（一）廈敵領廹鼓嶼工部局增設日籍副總巡一，台籍巡捕若干名，工部局被廹接受，我鼓民衆，此後必遭更大殘害，（二）敵近調來大批台灣海盜，騷擾閩浙沿海，截封來往船隻，我近海帆船漁船被害者甚多。

最要後聞

（中央社巴黎十三日路透電）今晨國會之財政委員會已將一九三九年之新預算案通過，贊成者一十五票，反對者十七票，根據新預算收入較支出多二千五百萬法郎云，

（中央社倫敦十三日路透電）英首相張伯倫昨在下院稱，德國井未正式提出歸返殖民地之要求，

（中央社羅馬十三日海通電）墨索里尼訂下星期抄巡視科西嘉附近之撒一島，般推測，墨氏將乘機宜布北對義法間目前緊張情形之態度。

（中央社倫敦十三日路透電）張伯倫首相將于明晚作重要之廣播演說，時間爲晚九時四十分計四十分鐘，可以完畢。

同蒲交通切斷
我克侯馬南車站等地
敵汽油千餘箱被我焚毀
我軍奮勇反攻後土山敵紛紛潰退

（中央社垣曲十三日電）前方電話，十一日夜，我某部配合游擊隊進襲東鎮（侯馬南），敵據堅頑抗，經我猛攻，並挫敵鋒，激戰五小時，肉搏三四次，斃敵百五十餘，將東鎮及車站完全克復，並焚燬汽油千餘箱，汽車二十餘輛，大火延燒三時不熄，我奪獲戰利品尤多，殘敵向侯馬潰竄，我以戰勝餘威，追奔逐北，敵損失之重，難以數計，我當將東鎮侯馬間鐵路斷底破壞，又同夜開嵒至曾張鎮間鐵路亦被我大部破壞，敵之同蒲交通，已被切斷，極感恐慌。

（興集十三日電）聞喜方面敵三四千，自五日起向稷山推進，經我某部在稷王山阻擊，激戰三晝夜，敵傷亡甚重，迄昨日止，仍在相持中。

（中央社興集十三日電）稷王山戰役，自徐旅長殉職後，我全體士兵振奮，大舉反攻，敵自七日起敗退，[illegible]村經溝西文村在稷山會合，[illegible]柏底村之敵二千餘，七日渡河[illegible]土門砲擊，東西有敵千餘，[illegible]

臨汾敵軍增援
企圖西犯

（中央社興集十二日電）臨汾孫曲敵不時向土門一帶射擊、九日午西鹽曲增敵千餘、東鹽曲敵三百餘有渡河西犯企圖、現臨汾車站不時有大批敵傷兵及屍體運到、在東關城壕焚燬、約四百餘人、又僞王英部自開入晉南後、不堪日軍之壓廹、軍心極爲渙散、更因所到之處、日軍拒絕進城、內閧益烈、日來在臨汾附近攜械逃亡者約二三百人、犯禹王山敵一部、由李村經溝西莊村一帶會合、由邵村經景村之敵約五千餘、向河津方面推進、我各部分佔各據點、不時向敵進襲、萬泉敵一部六日亦向河津推進至河萬交界河灘內、被我軍截擊、敵亡傷甚衆。

寇犯西北計劃
漸趨極積

（民革社興集十三日電）（一）倭寇進攻西北計劃，漸趨極積，調動亦漸就緒，一由承德至通縣，轉平綏路，一由圍塲（多倫屬）經多倫至張家口，并集中晉北察境之混合軍於大同，預料不日即進攻我岢嵐，爲牽制我方之游擊，近日來積極發動侵略我晉西北東南之準備，但我各路部隊已佈置就緒，予敵以重打擊，敵之企圖，決難得逞。

敵班南司令官
被我擊斃

（中央社興集十三日電）夏縣敵百餘，六日押軍用品南運，我某軍一部在卜淨底伏擊，斃敵數十人，敵潰散，又軍息，五日稷王山之役，斃敵二百餘人，其班南司令官亦被我擊斃，該酋在敵軍中資望頗著，日軍中呼爲老太君，敵遭此重大損失，士氣頓挫，刻大部潰竄臨晉，去時官軍均佩臂章，爲之誌哀，（中央社興集十三日電）忻縣敵，近在白水等村，徵集大批木匠民夫，趕修軒崗寧武鐵路，待遇甚苛，

改太原兵工廠
製造毒氣

（民革社隰縣十三日電）據息，敵將大原兵工廠改爲製造毒氣彈藥，上月由倭國調來化學技師二百三十餘人，並運到化學原料千餘箱，所製彈藥分五種，供爆炸用者，供飛機用者，供烟幕攻擊彈用者，供衛鋒投擲用者，又悉，我某師一部配合工兵及當地游擊隊於三日晚破壞正太路之盤石段，計毀路軌十餘里，收割電線二百斤，又被我俘獲之僞軍供稱，淸水河駐敵本部隊百八十名，砲兵二百餘，僞第五師駐托克托，僞第六師駐薩拉齊，第一師駐包頭云。

英法友善關係目前更臻一步
法義如發生戰爭 英國决援法
張伯倫昨在下院聲明

（中央社倫敦十三日合衆電）英首相張伯倫在下院稱，英法間幷無特殊之協定規定，萬一法國義大利進攻時，英國有以軍力援法之義務。

（中央社巴黎十三日路透電）此間消息靈通方面，對於英首相張伯倫在下院報告之明晰，頗爲歡迎，一般人咸信英國對義提出關於國發生反法運動之說帖，頗有效力，而尤英國表示英義協定之前途，頗將視能否維持地中海現狀一點爲努力，官方稱，雖無協約規定萬一法國被義進攻時，英國有援法之義務，但鑒於今年九月英國對于保持法國領土完整之關切，萬一法義發生戰事時，英國萬不致袖手旁觀云。

英議員昨質問法德法義關係

（中央社倫敦十二日哈瓦斯電）下議院本日午後開會時，議員數人曾就法德兩國法義兩國相互關係，提出詢問，均由張伯倫首相答復，關於法德兩國新近所發表之和平宣言一層，有云，此項宣言之成立，英政府甚所歡迎，上月二十四日法政府通知宣言內容時，卽曾以此意告之，關於義國覬覦法領土一事，則謂英政府當局法政府保持接觸，此外張伯倫首相又就米美爾自治區域問題，發表宣言云。

（中央社倫敦十三日路透電）昨日下院會議時，議員要求首相向國會保證將來與義方會談時，不與義政府簽訂關於蘇彝士運河及西班牙戰事之協定，首相張伯倫當卽答謂，彼此次赴義之主要目的，僅在與墨索里尼作私人之接洽，如有商談簽訂協定事，彼必將提交國會討論云。

日妨害在華權益 英美將採報復策
工作進行有相當成就

（中央社倫敦十三日合衆電）關於日妨害各國在華商務利益事，每日民聲報外交記者頃須宣稱，英美兩國政府對於日本此種舉動，正切實考慮在經濟上採取報復手段，同時英美兩國商務專家，亦已研究宜用何種報復手段，方爲適當，其所進行之工作，業已獲有成就，美國駐英大使甘納第爰乃返國一行，該國駐華大使詹森亦已奉召返國，提出報告，同時英國駐美大使林德賽，則以休假名義返歸倫敦，此其意義大可玩味云。

（中央社）倫敦十三日路透電，據確息，英政府通知美政府，謂美方如能繼起採取相同之步驟，則英國願率先對日實施商業上之報復手段，據悉：英政府並已以此意通知法政府矣，一般推測，法國當能與英採取相同之態度，英方此舉，當係因日軍先後佔領廣州武漢以後，香港方面損失過鉅所致，惟據消息靈通方面者稱：羅斯福總統與美駐華大使詹森舉行協議以前，英方當不致有何舉動云。

汎美大會昨續會議 討論美洲各國合作
成立聯合陣線防禦歐亞敵人
阿墨主張調解西戰

（中央社）利瑪十三日路透電，汎美大會和平委員會，現正攷慮一新提案，規定若美洲之一國被歐陸，或亞洲之國家攻擊，其他美洲各國均應一致合作，予以援助，此項提案，爲委內瑞拉代表所提出，其目的在成立美洲各國之聯合陣線，而此次汎美大會召開之目的，亦卽在此，美國及其他數國，均主張將範圍擴大，俾美洲以外之國家亦可加入，觀察家認爲汎美大會不久卽將發表宣言，重申美洲各國維持民主主義之決心，但不致訂定任何條約云云。

（中央社）阿根廷城十三日路透電，阿根廷及墨西哥兩國出席汎美大會代表，現正起草提案主張，由美洲各國出面調解西班牙戰事云。

國際零訊

倫敦電，德赴英第二批難童五百零二人，於昨日由維也納抵英之哈威埠，

東京電，日外務省發言人稱，關於日蘇漁業問題的，蘇方提出新辦法，目的在摧毀日本之漁業權，日政府對此提議，

（中央社）南斯拉夫京城十二日哈瓦斯電，衆議院進舉結果頃已正式揭曉

耶魯撒冷電，當局頃特組委員會調查猶太人移殖坦卡尼加（在東非洲）之可能性問題，

倫敦電，據此間今晨消息，西班牙與直布羅陀間之邊疆，自上星期六（十日）以後，業已封鎖，

華盛頓電，日本大阪商船株式會社與山下汽船株式會社，在南美洲與美國之間，所收運費，近已大事減低，美國各輪船公司因此感辦法，意在擾亂破壞，業向海運委員會提出申訴，要求制止，

美與敵談話經過
威爾斯稱未便表示意見
近衛展期發聲明

（中央社）華盛頓十二日哈瓦斯電，代理國務卿威爾斯，頃向報界發表談話稱，關於駐日大使格魯前於本月八日與日本外相有田談話經過，該大使所提出之報告，業已寄達國務院，但未便表示意見云。

（中央社）東京十二日合衆電，日首相近衛原擬發表聲明，現已決定延期云。

德義日軍事同盟 終難實現
德義未必甘受日方利用

（中央社）倫敦十三日路透電，據每日電訊報稱，最近日方致法外交代表之文件中，微露日本對英有加以新威脅之意，日本最高當局認爲若英日關係不能改善，則日本勢難再拒絕日軍部所提出將反共協定改爲三國軍事同盟協定之要求云云，路透社記者，頃以此事向外交界詢問，據謂日方所稱欲將反共協定改爲軍事同盟，因其間有若干困難錯綜複雜之關係，故難實現，至已在進行之三國談判，其目的亦僅在成立一種協定，使一旦日德義三國中之任何一國捲入戰禍時，其他二國卽須予以經濟及政治上之援助，又據可靠方面訊，德國商人因日本侵犯其在華之貿易及權利已深感驚惶，故曾極力勸請德政府勿再採取何項足使彼等困難更爲增加之行動，又稱觀察界稱，義大利在遠東方面，亦不欲採取足以觸犯英國之行動，以免其對于英義協定之財政下之美滿希望，趨于消失云，

英法請德尊重米美爾法令
德擬打消兼併企圖

（中央社）柏林十二日海通電，據政界消息英法兩國外交代表今晨特至德國外交部，對米美爾問題有所表示，希望德國尊重英法意日等國所保證之「米美爾法令」，德方如何答覆，無法探悉，衆信今晚卽有公報發表云。

（中央社）柏林十二日哈瓦斯電，此間消息靈通人士頃宣稱，德國在此際並無兼併米美爾自治區域之意，他日情勢順適時，或當考慮及之，亦未可必，蓋希特勒元首前於九月杪宣布德國收回蘇台德區域之後，其在歐州方面卽無他種領土要求，言猶在耳，茲若兼併米美爾區域，自必在國外引起惡劣的印象，除此而外，尙有他種原因在焉，卽德國兼併米美爾區域之後，米美爾港無復以立陶宛國內地爲之尾閭，當由德國在金融上予以援助一也，立陶宛國將因而與波蘭國接近二也，職是之故，德國對於立陶宛國內擴展政治經濟勢力，幷與該國成立諒解，俾於德波兩國關係趨於惡劣時，引爲奧援，實較爲得計云。

植物性代柴油製造之原理及其經濟價值（一）
陳次靜

植物油之主要成分爲各高級脂肪酸鹽之混合體，又類似油脂環狀醇及蛋白質芳香油與夫機械的混合物等均屬含有，其用作代柴油，所有非油脂體均須除去。炭素厚子之個數在十六乃至廿二之間，輕在二倍內外養氣亦稍存在，其他雜質或屬容耗熱力，或屬有礙油機，均非除去不能稱爲良好燃料，就中如蛋白質一項，存儲之間，經過夏季，油當發泡，卽爲蛋白質受敗之象徵，且於燃燒之際，煤煙特重，足見其燃燒不完全，耗費熱量，又如精質物與樹脂質，均於燃燒上妨碍極大，是皆非機械的方法所可除去者。

卽植物油之主要成分與礦油相較，所差並不甚遠，只須將一切非油脂成分除去，則每份子中元素之殊異者，僅多三個養素而已耳。

（二）柴油之規格與植物油性

（A）柴油之規格

柴油之規格，各國所訂者，並不一致，茲舉重要國家所頒布者於次

（甲）英國海軍規格

英國軍艦所用柴油以備具次之條件者爲合格，

a 比重　〇，八五〇——〇，九六〇

b 粘度　用舍鎵特虎諾爾器於華氏七〇度爲一四〇秒。

c 硫黃　百分之一，五以下。

d 發熱量　每公分一〇，〇〇〇加諾里以上，但規格爲一〇，二五〇加諾里，卽，由此發熱量之增減，而決定其價值。

（乙）美國海軍規格

美海軍艦所用柴油之條規，較之英國簡單

a 燃料油爲液狀炭化輕，但負岩油石油重油或蒸餾殘渣均非所問。

b 引火點爲華氏一七五度，尤以粘度少之負岩油，須在二百度以上，硫黃分須在百分之三以下。

c 酸分絕無固佳然，若混在亦須在百分之〇，〇五以下，（作油酸而計算）

d 用油與水相振盪，就其水分以甲橙試作指示藥，由鹼而滴定之。

e 水分須在百分之〇，五以下。

f 粘度用賴獨巫德氏二號試驗器於華氏一二二度在二，〇〇〇秒以下。

g 夾雜物塵埃等不可混有。

（丙）

法國之柴油規格引火點在三度以上，義大利則規定在一〇〇度以上。是植物油之品質，於化學方面，尤爲不可忽視。

（三）油質改善之檢討

乙，柴油之燃燒器

柴油之燃燒，係以機械的使之變成霧狀，並非由熱而氣化然後燃燒也，其霧狀之變成，大別爲三種方式，卽式以蒸汽或以壓空氣，又或單加壓力而使成噴霧狀態（今所使用者卽此）故柴油中若混有石蠟分，則粘稠性大，易於固着取扱上下不便，此際須設豫熱裝置方可，就一般言之，欲使柴油完全燃燒，須保持高溫，是對粘稠性大之柴油所必然也。

丙，植物油之性質

植物油之比重在〇，九一〇乃至〇，九六五之間，是以美國海軍所規定之最大比重，相差極微，非油質除至之後，尙須減小，惟粘度一項，美國雖於七十度測驗，而英國則在三十二度行之，植物油至此種低溫，或凝固，或稠濃，柴油既須設備豫熱器，故植物油之燃燒，有此豫熱裝置，自無困難，又油類中易有酸性存在，但依英國之規格，減至百分之〇，〇五以下，固無害於使用，至於引火點在植物油恆在攝氏二百度以上較之柴油，似覺稍高然有豫熱裝置之設置可資補救，要而言之，植物油在物理性質方面，對於燃燒，並無妨害。

植物油於遮斷空氣之下，雖熱至一百五十度，亦不起何等變化，然在此溫度以上，則漸起重合作用，尤以三百度以上，作用最盛，合之油，始而稠濃，終至變成膠狀而固化，於空氣中熱之，則養化與重合作用同時併起，重合之用，以桐油爲最易發生，川中職工之所謂「起菌」現象爲桐油重合而復固化之徵，此種變化，對於機械上妨害甚大，故桐油以及其他類似之亞麻油，罌粟油，向日葵油，麼實油，荏油等，均不可作代柴油而使用。唯獨桐油一項，有謂植物汽車可採用者，但於實際上，並無事實可資證明，而在學理上之妨害性如此，苟使無法去其乾燥性，則斷斷不可用。是匪特乾性油如此，卽半乾性油與不乾性油之非油成分不之除盡，亦有漸受養化而稍凝糊之虞，闖時漸久，微積愈多，終必發生障礙，液體燃料之最忌含樹脂質，蓋由於此。

義賣獻金運動會 昨日正式成立
推十一機關爲常委內分設四組
通過組織大綱草具義賣辦法

（本報特訊）本市各機關合組義賣運動委員會，共主其事，該會已於昨日午後二時在市府大禮堂正式成立，共到各機關團體代表百餘人，由尹委員靜夫主席，報告籌備經過後卽開始討論，除將組織大綱通過外，至義賣辦法因須修正，故決於星期四首次常會再行通過，後選出市黨部，行營政訓處，憲兵三團，市政府，市抗敵會，市商會，市新運會，警察局，報業公會，婦女抗戰建國協會，職工俱樂部十一機關爲常務委員，會委員，內設總務，宣傳，稽核，勸導四組，各組負責機關亦於昨日常委會決定，茲將昨日商討之義賣獻金辦法綱要，探誌如次：

義賣辦法

一，本辦法根據重慶市各界義賣獻金運動委員會組織簡則第十七條訂定之，二，義賣獻金分左列三種方式舉行，凡機關，甲，團體，學校，商店，推販，理本會籌辦義賣獻金市場及私人捐獻新舊貨物或藝術作品者，均可交由本會填給收據，標明價格，另定期出售，其詳細辦法另訂，乙，商店自行舉辦，市區內各商店自願舉行義賣獻金者得依下列辦法進行，一，時間至少須有一日，由舉辦人自訂，二，義賣獻金運動日所收捐款，應憑購買人投入本會製備之捐款箱內，（但須經售實人先須清數，並由本會製備複寫發單，交各舉辦商店將購物人姓名記入填發，次日彙送本會委託報社公布，三，舉行義賣獻金運動日，應先期請本會派員於開幕時臨場封鎖捐款箱，閉幕後臨場監視開箱，並清點捐款數目，（一規模較之商店，得提出貨物一部份，另立義賣獻金部，）丙，流動義賣獻金隊，凡機關，團體，學校，……等願組織流動義賣獻金隊者，得參照乙款辦理，惟售物時必填給發單，捐款箱應送至本會監視啟封，三，義賣獻金收入由主辦人次日送交中央銀行重慶分行國庫課收入獻金救國捐項下，解交財政部，四，舉辦義賣獻金人須將收據送本會查驗登記，再發交收存，五，義賣獻金運動成績優異者，得由本會函請本市黨政機關報請上級機關核賜獎狀，六，本辦法經本會通過，送請本市動員委員會備案後施行，七，本辦法如有未盡事宜，得由本會隨時修改之，並呈送本市動員委員會備案。

寶源煤炭公司 夏溪口礦山剪影（上）
公弼

（本報特寫）寶源煤炭公司在重慶，是一個最大的企業，它擁有一百多萬元的資本和新式的運輸工具，在平時，它與天府，川等公司的產煤，共同供給重慶六七十萬人口的需要，而在這抗戰之中，因了軍需工業的需要，它們的本身更負荷了愈加重大的使命。自從武漢放棄，廣州失守以後，敵人把我們六百英哩的海岸線封鎖了，同時又以陸軍佔領了我們的幾條鐵路，這樣來斷絕我們的交通，意在使我們的運輸停止，一切資源發生問題，而失却抗戰的力量。自然，這種夢想難無實現的可能，必竟總算增加了不少的困難，例如重慶這個西南經濟的中心城市，平時對於燃料已成問題，到了現在，長江以下各大工廠又都西遷集此，據本報調查，已經開工的工廠，大小已有二百七十三家，尙不連軍需工業在內，至於還要開工的尙有二三十家，這樣對於燃料的煤礦是形成一個廹切而又嚴重的問題了。

嘉陵江上幾個煤礦公司，在這種情形之下，它們成了抗戰的偉力之一，故其生產狀況，運輸情形，俱爲世人所注目。關於寶源煤礦公司，本報前此已有詳盡的介紹。現在，記者只將這次在夏溪口礦山所實地觀察的情形作一個概略的報告，以讓留心這一問題的人們作參考。

寶源公司在目前似已成爲獨家經營的企業，這企業的主人藍紹侶先生，本是一位川中的名將，從其談吐與儀表上看來，不但不像一個軍人，而是一位保有修養的實業家，他說：「我身受的七年閣圖之苦，雖使我的事業遭了摧殘，但亦使我的向上心，更增加了百分之百的勇氣，在目前在這極局面下，我這個軍人不能直接到前線去作戰，報效國家，我只好以我的力量作間接的供獻。所以我產的煤，是直接供給軍需工業，而其價格也比別家公司便宜。同時更以我的盈餘作爲改善工人生活之資，這樣可盡匹夫之責。」藍先生的談話，是記者前往訪問時所聽到的一段表白，在這裏，我要爲讀者介紹一位巾幗英俊，這便是藍紹侶先生的夫人歐致欽女士，她才是寶源煤鑛公司的實際主持人，當藍先生被禁的七年之中，好容易撐持了這個困難的局面，一面要營救自己的丈夫，一面要發展公司的經營，事無大小，一出於己，稍明能幹，的眞是一位令人欽遲的女人。這次記者前往礦山調查，承她們夫婦的殷情歉待和指導，使我得到很多寶貴的材料。現在把我的印象，敍述在下面，作爲本報的特寫。

總經理藍紹侶先生

輕便鐵路 △與▽ 無頭火車

從夏溪口到產場，有廿多華里的路程，如果用人挑運，這簡直是一個很難的事情，公司爲解除這種困難，修築一條長約七華里的「運河」輕便鐵路，完成水陸分段，內外兩段舍接着運輸。但是，這條輕便鐵路是沿着「夏溪」的河岸建築，這位工程師事前沒有顧忌一年數度的洪水泛濫，會使牠失却運輸效能，和汎濫後的損失。現在公司已決意在溪的右岸，沿山建築，準備於明二月後完成。說到鐵路，我們便會想起「北川鐵道」來，這在四川的地圖上是一個新的唯一的符號，雖然是那末一點長，它總要算是不可多得的建築。寶源公司在初先也是仿照北川而修的輕便鐵道，因爲距離太短，如果利用火車載炭，還是笨伯的浪費，後來經過聰明的試驗，才改爲人工搬運，時間雖然不大經濟，而不合算的浪費是除去了。記者把這種載煤車，叫做「無頭火車」，雖語近詼諧，然而也是一個特別的叫號。

輕便鐵路

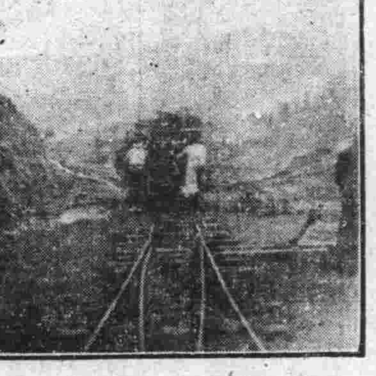

無車頭的火車

首都淪陷已週年 旅渝京人昨紀念

（本報特訊）昨日爲首都淪陷一週年紀念，旅渝南京同鄉會，特假市商會開紀念會，到三百餘人，由溫少鶴主席，報告，旋由前南京商會主席穆華軒，郵政局長夏君瑞，報告首都淪陷後之倭寇暴行，又由社會部代表鄭榮番，行營政訓處趙冠生，川康綏靖行署晉榮廷，市黨部龍文治，警備司令部唐勉之，市政府任夢湘，警察總隊鄭佑培，南京區主教于斌代表顧實等相繼致詞，大多悲憤填膺，一時抗敵情緒，非常緊張。又大會議决電致領袖及前方將士，二通，其一云：

電最高統帥

最高統帥蔣鈞鑒：七七以還，倭寇肆虐，仰賴我公領導全民，民氣長激，抗戰將士用命，萬民感戴，得遏敵鋒，雖艱苦，功高萬民，茲當首都淪陷週年之日，暴敵侵佔南京週年之日，沉痛紀念，益勵來茲，最後勝利，爲期非遙，謹代表南京旅渝同鄉，敬向鈞座致最崇高敬禮，南京旅渝同鄉大會主席團溫少鶴，穆華軒，伍李清悚，李劍若，孔三元，馬則卿，長明。

電前綫將士

前方抗戰將士公鑒：七七以還，倭寇肆虐，全面抗戰，我將士以身許國，浴血殺賊，致果爲國爭光，茲當茲暴日侵佔南京週年之日，沉痛紀念，益勵來茲，最後勝利，爲期非遙，謹代表南京旅渝同鄉，敬致電慰勞，敬祈公鑒。

（又訊）史白蕪君所著之「今日之南京」，昨日在紀念會場售出大批，收入全捐助南京旅渝同鄉會云（德）

（又訊）前傳南京商場擬於昨日紀念南京義賣一日，後悉該場因開幕不久，各貨多未運到，故義賣事須取得各單位之同意後，再定期舉行云。

童子軍總會籌組工商童軍實驗團
利用休息時間訓練 現派員分頭接洽中

中國童子軍總會，現爲謀本市工商業十二歲至十八歲之學徒，及其他從業人員，各種常識技術之提高，暨道德體格之健全，以資增進各部門工作之效率，而達完成抗戰建國事業之分途並進起見，特發起組織職業童子軍實驗團，利用早晚休閒時間，加以訓練，惟事屬草創，經緯萬端，該會特函請各工商團體協助一切，並派組織科總幹事陳協中分頭接洽云。（勵商社）

青服公司 昨義賣二百餘元

（又訊）青年服裝公司（十三）昨日舉行義賣，經報請市黨部派員監視，是日共實貨款一百九十八元三角，該公司周經理以平日營業至少須有三百餘元，今日原價義賣，反爲減少，成績不佳，殊爲歉然，自願另捐一百圓，湊爲二百九十八圓三角，送中央銀行，如此熱心，殊堪欽佩云。

民族復興節與元旦 決擴大紀念
召開市民大會幷火炬遊行
廿五日至月底舉行宣傳週
▲抗敵會昨商決辦法

（本報特訊）本市抗敵後援會，昨開常會，對民族復興節及元旦日，紀念辦法決定如下：（一）民族復興節與元旦日，均舉行市民大會，幷火炬遊行，（二）定民族復興日至元旦日，爲民族復興宣傳週，從二十五日起，至月底止，其宣傳項目如下，一，民族復興日，二，兵役日，三，新生活運動日，四，義賣獻金日，五，抗戰教育日，六，救濟難民日，七，抗戰婦女日，八，元旦日，（一）開大會，三，發行特刊，四，每日均印發宣傳大綱，五，組織宣傳隊，積極宣傳戲劇，文字，口頭，六，動員各游藝場，義務演抗敵劇二日（民族復興日元旦日）七，所需經費定爲一千元由各機關團體負擔，八，由本會邀請各機關團體警備一切。

（又訊）本市文化工作座談會，商會，及工會，學生勞動服務團，抗敵會，學生分會，保甲行政研究會，消防聯合會等團體，以十二月二十五日，爲民族復興節，特聯合發起擴大紀念，定於明（十五）日午前十鐘，假市商會大禮堂，舉行第一次籌備會，討論進行事宜，幷通知各機關各民衆團體參加，期發動全市七十萬民衆擴大舉行云。（勵商社）

新運婦女會再製二十萬寒衣
婦慰總會昨歡迎總會代表
發動出征家屬及難民等縫製

（本報特訊）蔣夫人領導下之新運總會婦女指導委員會，自成立以來，工作推動甚力，並發動全國婦女，極積參加抗戰，近聞總會婦指會移渝，除前製大批寒衣外，另發起縫製寒衣二十萬件，由各抗戰將士之家屬，難民，女工等任縫製，借以以工代賑。款項亦不生問題，日內卽開始進行云。

又昨日午後六時，此間婦女慰勞分會，假記者座談會開七次聯誼會，並歡迎新運總會及慰勞總會代表，當到會三十餘人，由陳奇雪主席，旋由婦指委會史良，慰勞總會唐國楨等演說。後並表演餘興，會場充滿愉快，熱烈的表情，像家庭一樣的融和，歡洽，直至九鐘始散會。（德）

婦慰總會昨日開會

（中央社）中國婦女慰勞自衛抗敵將士總會，自上月底來渝，卽積極開始工作，日昨舉行第二十八次執行委員會議，計到會委員二十餘人，由常委主席，報告抗戰情形及指示今後工作，共討論要案（一）通過第二期抗戰期中工作計劃，及慰勞工作實施辦法，（二）統籌彙辦分發各軍隊慰勞品，（三）縫製寒衣工作，除推趙懋華、朱綸，唐國楨，呂曉道，張講眞，張維楨等委員負責籌劃辦理外，並委託各臨近戰區分會就近購留，（四）通過籌辦製造慰勞品工廠原則．

短評
整頓戶口

整頓戶口，這是當然的，在今日的重慶，更是當然的，最要緊的，須知道整頓戶口在今日重慶的特殊意義，而決不是爲了什麼而整頓。

但我們深知道，在以往一般官僚主義者，與機會主義者，往往藉此而有所活動，結果整頓之不足，擾民病民則有餘。

過去的事實：固然讓它過去了，今後，我們希望警察當局，要做到不擾民，不病民爲原則吧！

成都要訊

（一）王元輝，吳克仇二氏昨到達中江，曉諭民衆，王吳二氏再赴各鄉曉諭，頗受鄉民歡迎（二）省府廿八年度概算相差甚巨，決緊縮概算，除中央補助一部份外，昨經省務會議決，各廳處不急需之事業費金減掉。（三）黨訓合一實驗縣當局決設川西，其辦法如下，縣府，縣黨部，縣參議會平行，縣以下區黨部，與參會，區署平行，縣中黨員參加工作，縣長人選正考慮中，

本市簡訊

▲重慶市兵役科自成立後，因經費問題之未核定，特將此困難確情呈請委員長行營及軍政部四川軍管區請示救濟。

▲市黨部令各戲院應放演有關忠義及抗戰意義戲劇以資激勵一般民衆民族意識。

▲車務所取締車輛於通衢要道停放，從新規定停放處，以歸劃一。

▲總護總團團長徐中齊訓示各分團長轉誡所屬團員努力，遇發報須立卽出勤工作。

▲南岸下龍門浩老禹王廟住持僧新法愛國甚殷，現自願將中空屋讓出住養負傷將士。

▲江蘇徐屬旅渝同鄉，於日昨假暇娛樓舉行徐屬旅渝同鄉會籌備會，推出顧子揚等九人爲籌備委員。

▲成渝鐵路局成立以來，與辦建梁鐵路事宜一切測量計劃工作大體均告完善。

▲本市前電話總所奉令移歸交通部辦理，所有一切事項均已呈報省府移交淸楚。

經濟界

財部稅務署擬定 土布運銷辦法
淪陷區運入者補征統稅 非淪陷區准予自由運銷

（本報訊）財政部稅務署，以人工手織土布，多係農民零星購買已征統稅之棉紗爲原料，無從繳驗原紗完稅照，而近年農村手工布業漸見發達，凡稍爲繁盛之地方，多已運銷，而統制機關，則未能隨處遍設，商人領照，確有困難，茲爲解決非淪陷區內所產土布運銷領照困難，同時補救淪陷區域稅收損失，及避免辦法兩歧起見，特擬定辦法兩項，一，淪陷區域內所產人工手織土布，運入各統稅區域時，一律由入境第一道海關或統稅機關補征統稅，二，非淪陷區域內所產人工手織土布，合於部定五項標準者，一律准其自由運銷，經過海關時，免驗統稅運照，隨時放行，併免征收轉口稅，前項土布運銷證明執照，應即停止塡發，以免混淆，而杜流弊，茲錄部定人工手機土布五項標準如下，一，以人力用手拉機，手拉梭機，或脚踏所織成者，二，以平紋或斜紋布爲限，但係子格子之平紋布均包括在內，三，無論手工紗機製紗，其單紗不得逾二十支，雙股紗不得逾十六支，四，不限寬度長度，五，不限原色，或染色，該署已令川東稅務管理所遵照辦理，並轉飭所屬遵照辦理云。

西昌手工業一瞥
寧遠富源世所豔稱 工業現狀已具雛形

（中央社）關於寧遠富源，世所豔稱，乃該處手工業亦具有雛形，與大規模開發，至有關係據最近西昌之調查，計有（一）紡紗廠四家貨銷雲南，（二）綿織業六百二十家，貨銷本地及康定，（三）麻織業十三家，貨銷本地，（四）毛織廠一百七十家，織成氈褥銷鄰縣，（五）製革廠三十家，貨大部份銷雲南，（六）製紙業二十三家，貨銷寧屬各縣，（七）陶瓷業三十家，貨銷寧屬各縣，至各業資本，以紡紗業最大有四萬元者，其餘則皆在千元以下，以二三百元最爲普通，此點殊爲注意西南建設者之重要參攷材料也。

各地商情

敘永食鹽 極度恐慌

（敘永特訊）此間敘蓬溪爲敘永縣屬首場，商業較縣屬均爲發達，向有小瀘縣之稱，惟食鹽一項，僅有濟民福壽等店二家，月餘以來，極度發生恐慌，因此鹽商乘機操縱，一般人民，購鹽不易，每逢趕場四鄉農民爭先購買，擁擠不通，甚感每斤時價由一角一分漲至一角三分，并有少稱二兩者，一般人民，莫不叫苦云，

（又訊）此間縣屬白鶴場，地勢偏僻，無商業可言，鹽商尤爲缺乏，該場僅有攤鹽商三家，每家每場售鹽約五十六或六十餘斤，日來該鹽商等見敘蓬漲價，乃乘機高抬市價，每斤曾一度漲至二角云，

璧山辦理 借貸業務

（璧山通訊）本縣合作金庫，自成立以來，積極辦理借貸存儲等主要業務，對於本地金融補益甚大，現該庫爲便利各界匯款起見，並辦理匯兌業務，凡合州，江津，南川等十九縣，均能通匯云。

康定改良 製革設備

（康定特訊）西康建省委員會，因該省出產牛羊皮革至多，因迄今尚無新式製革設備，決計設立製革廠，現已公推委定余良猷負責云，

宜賓征稅 商旅歇業

（宜賓特訊）宜賓通信：財部稅務司日前來宜肥立海關分卡，經收海關稅捐，同時貿易委員會亦派員詣宜，辦外匯管理，着手登記外貿商家，自開始徵收以來，凡宜賓進出口價值四角五分以上之貨品，亟應照章上納百分之七，五，稅款，於是商旅不明眞相，杜門不爲貿易云，

救債小票 可換大票

（中央社）財政部以人民購救國公債，以五元十元票最爲普遍，現值換發債票之際，領者已居多數，惟照各地情形頗有持多數小額債票，要求掉換大額債票者，特爲規定辦法由中央銀行辦理，自即日起凡救債持票人有以五元十元小票願湊換五十圓百圓或千元等大票者，可逕向本埠小什字該行接洽調換，甚爲便利云。

英對華貿易 正與日方進行談話

（中央社）倫敦十三日路透電，倫敦已接到日前日外相有田與英駐日大使克萊琪談話之報告，路透社探悉，雙方所談論者係以完全關於英國在華之貿易問題，此項會談將繼續進行云，

糖市穩旺 白糖貨稀 水糖市穩

（本報訊）白糖水糖，昨日成交如數十包，白糖中莊市價，較昨略增，角，因到貨不湧，中莊價在二十三元之位，存底不過數十包而已，水糖好貨可售九元一二次貨八元之譜，買主尙屬胃強，運料短期內無多，價可能冰糖隨市零星有交，在三十三四元之位云。

遷川工廠百廿四所 分覓廠址陸續開工

（本市消息）自武漢淪陷以來，遷川工廠移渝者，絡繹不絕，茲據有關方面調查所悉，共計百二十四所，分類機器廠四九，肥皂廠四，電池廠三，鍍金電廠三，電料廠十二，電器廠二，煤炭廠七，印刷廠二九，米廠十二，煙草廠三，刻各廠，現分別覓定廠址，陸續開工云。

棉紗轉趨下跌 打破盤旋局勢

（本市特訊）此間棉紗，昨[illegible]有售之家，[illegible]拋[illegible]，時[illegible]年關將屆，家忙於結束，以致減少家數經營，并且出路近來又漸趨稀微，之人承受，故昨日行市，能打破週餘來之盤旋局面，轉趨下跌二十餘元，一包勢極軟疲，惟十支十六支與三十二支，因存底較薄，故未如二十支之下鬆，但究竟要稍受其影響，不得不稍挫幾元，昨日所成交易，計一千零四十二元三十三支金獅球十包，一千零三十九元，三十二支天女五包，七百九十三元二支四平蓮二十包，七百九十三元二十支老獅球一百五十包，七百四十元十六支荊州十包，八四〇元，十支特賽馬五包，七百二十二元，十支紅包飛艇，順，粗細紗合計二百一十包云，

有貨之家均不拋賣 年關將屆忙於結束

十一月份棉紗入口

本市棉紗，十一月份進口數量，據棉紗公會統計調查，一千一百六十四包，原存數一萬五千九百六十八包，銷量數目三千五百包。除銷量外，尚存底貨二萬三千六百三十二包，爲本市十一個月以來進口最高數量。占本年最高額

材料運渝 擬築一水塔

（中央社）自來水公司業務，起見，近爲發展，特在中央銀行透支卅萬元，在香港購置大批材料，業經運抵渝城，該料項除裝置各地點之材料外，內外水管，井闢某地，水塔一座，期內一即可完成，築一俟磁器運到，均可云。

上海金融市價（十二月十二日）

統債甲種	每面額百元	五七，〇〇
統債乙種	同	五〇，九〇
統債丙種	同	四九，八〇
統債丁種	同	四九，四〇
統債戊種	同	四九，三〇
匯劃補水	每法幣千元	五三，〇〇
英金	每磅	二九，一〇
美金	每美幣一元	六，二三
港幣	每港幣百元	一八二，〇〇

行情

顏料

獅馬快靛		八百卌元
手牌快靛		八百元
牛頭快靛		八百元
恆信靛		八六元
車牌煮靛	每聽	一三六元
五子桃紅		[illegible]
教子桃紅		[illegible]

米糧

尖熟米	八元八
中熟米	七元五
糙南米	六元七
尖磧米	七元四
中磧米	六元六
二機米	十元[illegible]
三機米	一元五
小麥	十元五
次高粱	七元五

米價高粱步轉增 六十

經濟談座　義賣運動

義賣運動之發生，始於香港，原香港有七小販，迫於愛國義憤，乃自動將所有物品，舉行義賣，一時買者踴躍，蔚成風氣，香港商界，爭相舉行，粵桂等省，亦均風行一時，即本市各界，近亦熱烈籌備矣。

唯一電影院 地點：演武廳 電話：八四二
今天公映 明星公司出品 寫實社會白片 周璇 趙丹 主演 **馬路天使**
社會上的形形色色盡收眼底 千萬人的生生死死都在畫中
時間 十二 三五 六八 四六 票價 二角 四角 八角
下期換映 霧海孤帆 蔡楚生鉅片

新川 弧光之霸 原音之王
（日）二時 四時半 （夜）八時 （日）五角 七角 （夜）六角 八角 星期早場九時半一律三角
華安公司精心攝製 新穎別緻輕鬆愉快之無上悲喜劇 編劇 洪深 導演 費穆 客串 沈浮 **鍍金的城**
殷秀岑 李琳 白璐 張翼 劉瓊 洪警鈴 尤光照 龔智華（華安全體明星協力合演）
寫大都市之魍魎魑魅 極幕上之銀光怪離 都市罪惡史 社會現形記 欲飽眼福請早光臨

國泰大戲院
（日）二時一刻 五時一刻 （夜）八時一刻 日四角六角 夜五角七角 星期早場
福斯偵探 奇情海軍浪漫鉅片 **桃色探案**
每場加映 秀蘭鄧波兒 最近主演 **小春香** 詼諧百出 天眞活潑

一園 敬請名票客串三夜 十二月十四日節目
平津女票 江西名票 滬漢名票
覺雲館主 空城計 劉曉雲君 斬馬謖 丁泳春君 汾河灣
原有藝員一齊上演

大新明電影院 本月十二起每集三天一換
明星公司出品 部份有聲有色 著名愛情連集巨片 胡蝶主演 **啼笑因緣**

章華大戲院 十二月十四日星期三夜台
厲慧斌 草橋關 厲慧良 荀灌娘 全本 厲慧敏 首次公演 厲慧蘭 捉放曹

新寰球大戲院 十二月九號起連映三天
宣傳已久中國革命熱烈名著偉大巨片 **鐵蹄下**
加演本期國產新聞 特聘劉坤英 曹鳳英 兩位 最新潮流四簧

小廣告 逕啟者鄙人有中國銀行儲欵一〇四八七號存摺一件乃於本月十三日遺失除請該行補發外爲此登報申明作廢 王桂林啟

張舫蘭脫離伶界啟事 舫蘭前從川劇名丑傅三乾君學藝獻身舞台茲因家庭環境不許即日起脫離伶界關係謹此申明

贈送德國補腎特效藥 育賢寶
贈法 凡購一盒即送一盒餘者類推，每盒一元五角，每打十五元，函購將款匯至重慶分行，加寄郵費二角，照寄不誤。
主治 夢遺，早洩，手淫過度，先天不足，後天虧損，房事過度，破身太早，五勞七傷，見色滑精，腎虧頭暈，精神不振，思慮過度，陽萎不舉，腰酸背痛，四肢無力，失眠，健忘，神經衰弱，虛弱，小便頻數，夜尿，腦力衰弱。
特長 消化力量，增長腎氣，產生精血，化學技術製成丸劑，服後二小時由腸胃吸入血液，化爲精血，強健生殖，男女宜服，育腎實乃極高貴藥品，育腎德國處方特別神效。
總發行所上海三多藥行駐渝分行 本市各大藥房均有經售 街卅一號 注意：此藥原用盒綠裝現改用黑盒裝璧明

江北尹德記木廠陳光榮啟事 本廠並無人在外兌銀錢等事如有上項事情發現事關經手不與本廠相涉特此登報聲明 賒欠貨物以及借

重慶天一醫院周一生醫師發明 一生戒煙藥水 出售七天脫癮毫無痛苦
注意 一，經四川省政府化驗無毒准予出售並給藥字第一八號在案 二，本院主治戒煙科，美容科，婦科，內科，外科，兒科，眼耳鼻喉科，皮膚花柳科， 三，戒煙詳細說明書函索即寄 院址方家什字

全安醫社經理鄧培德秘製痔瘡丸 痔瘡一症最是留連久而不愈必成漏症即有生命危險鄙人曾得秘傳三不用割不用內服丸藥肚皮稍一有痛服藥一一即解不數藥（二）不洗藥便而出血即止血眼痛者服一次斷根永不服一切病退有血服者愈後三四次便大從發而無論男女內外痔瘡遠年近日立消輕者一服全愈重者隔二日再服一次斷根者再服一次斷根疾患請君速來無論男女價目每打十元另加郵費三角 地址江南街仁和堂藥舖 來水巷八十二號 全安醫社

上海天寶成銀樓 總號電話 分號 中陝一二 中大 西街九八 樑子

同濟久記鐵工廠 接洽地點：二府衙內東昇樓街四十一號 本廠專製各種大小元條螺絲帽以及門窗戶格等其他一切鐵器定價克己 歡迎惠顧 廠址菜園壩

婦女大衣的大本營 上海時裝公司 結婚禮服廉價出租 地址柴家巷口 電話二六四號

汽車界的福音 本號爲便利交通起見特約經銷汽油精品汽油等以四川各酒精廠出品爲主之用此項汽油精廠以備各汽車界採用... 家化驗與汽油之功用毫無差異倘有汽車諸君一經試用定知言之不誣也如蒙惠顧無任歡迎 地址通遠門外新市區中一路二〇九號 **協豐商號謹啓**

天津平心堂藥酒專家 專門跌打損傷
精武膏藥 專治追風散寒風濕麻木牛身不遂舒筋活血跌打損傷功效如神
五毒膏藥 專治魚口便毒立貼即效及一切無名腫毒
按氣膏藥 男女一切腹痛及七傷腰痛經血不調膨悶脹飽五癆氣塊血包久年停經 吐血包七天完善
地址 通遠門外新市區中一路一百五十七號

浙江太和號出品 糕餅糖食 牛肉薰魚 物質精良 饋贈高尚 總號陝西街七 電話一四 分號關廟 電話二一八八

犍爲縣特等煙煤 炭質優良，火力充足，零整批發，廉價歡迎，保無沙石，試用便知， 批發地址九道門五號 興華炭號啓

協成銀箱廠 大小保險銀箱 鐵門鐵庫 建築鐵工程 價目特別克己 地址龍王廟街 電話一五四

江西泰記陽新豐銀樓 地址重慶陝西街一〇九號 兌換十足赤金 時新異樣首飾

面授高等工藝 電池 香皂 味精 洋燭 數十餘種 保證成功 如索簡章 寄郵二分 地址：重慶民生化學工藝社 老街蔡家巷卅一號

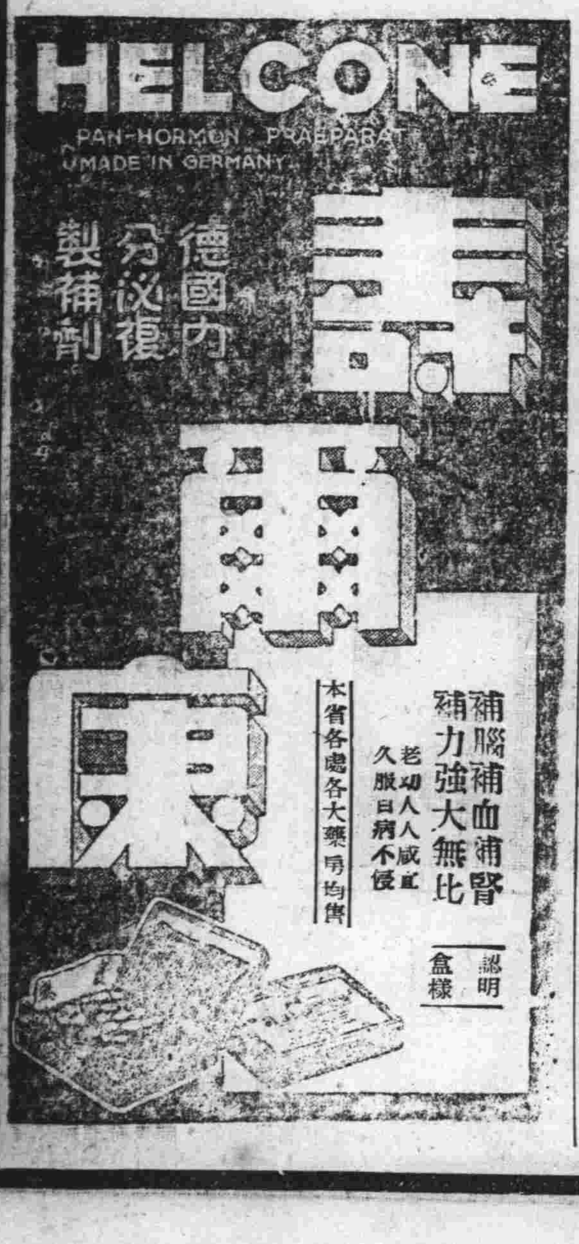

宏壽重慶最完備之國藥行 出品最齊全 製法最精究 原料最高尚 功效最神速 代客製造丸散膏丹 貨精價廉 飲片 揀選認眞 有藥性說明 炮製最精潔 總店新街口 支店大樑子 二四號

北平仁濟堂丸藥號 丸藥大王來渝 本號精製咀片秘製膏丹丸散參茸膠桂批發賜顧者無任歡迎 分設重慶都郵街柴家巷

專科戒煙醫師胡又華啟事 逕啟者本醫師前因事離渝茲應各方之請重行來渝執行醫務此次戒法又經本人年餘之研究較前尤爲新穎脫癮迅速服法簡單毫無痛苦無礙工作舉凡操心勞力者均可於不知不覺中安全脫癮凡有志戒烟者請至下開地點接洽可也 接洽地點 接聖街廿五號 德昌五金號內 另於朝天門三門洞十七號內增設兌費戒煙處時間每日午後六鐘至九鐘

大批新書歡迎選購
抗戰歸來 二角
江南前線 三角
抗戰與賀會 二角
戰時法規及新頒重要法規合編 最新出版 一元五角
汪精衛先生抗戰言論集 一元
五十年來蔣先生與中國 二角
外人目睹之日軍暴行 四角
傷兵問題與難民問題 二角
中國兵的畫像 二角
運動戰與陣地戰 二角
日本在堀津中 二角
抗戰法令 三角
東方的堡倫（抗戰戲劇） 五角
第七號人頭 一角
要塞退出的時候 二角
所謂國際二大陣線 二角
建國之路 二角
難民兒童的救濟與教育 二角
抗戰中青年怎樣自修 二角
外交事篇 二角
日軍燃犀錄 二角
三民主義展望 二角
（本局新到大批掛圖，及各種畫本，不及備載，外埠函購，如欲掛號另加八分。郵票代洋十足通用，一角以下爲限，污損者不收。）七七精紙甲種每百八角乙種每百六角，不加寄費
七七書局經售 重慶：武庫街七十八號

大贈送德國補腎專藥 康爾泰
康爾泰說明 諸君如患腎虧，血少，陽萎，早洩之病，致神經衰弱，精神不振，缺乏，房事不能，請速服德國「康爾泰」內含最豐富滋液成分，乃採取雄虎體內所含元素「荷爾蒙」佐以壽春，體內分泌特製劑，功效靈能滋陰補腎，壯筋骨，扶陽固本。
康爾泰主治 先天不足，腎經虧損，房勞過度，手淫斲傷，精液缺乏，遺精滑精，子嗣艱難，陰莖短小，陽萎不舉，而不堅，而久，房事早洩，生殖機能減退，性交不能，年老精衰，精虧，四肢無力，腰痛腿軟，形容枯瘦，腎虧之人，夜不安眠等症，凡體色滿面，軀幹精強，每服一月，血，早服一日「康爾泰」神困倦，頭暈眼花，耳作蟬鳴，行動心跳，動作氣喘，由腎虧所發各症，試服一盒，立見奇功，連服一月，「泰」則早一日得全愈矣，大贈送買一送一 每盒一元五角，每打十五元 駐渝德華氏藥房 重慶米花街八十四號 本市各大藥房均有代售

銘記炭號焦煤批發啓事 本號自揀改良焦煤普通焦煤二種大批運到廉價歡迎顧客零躉均可仍客選擇是幸接洽處中營街卅八號銘記啟

徵求房屋 現擬徵求住房三四間須交通便利空氣流通租價便宜者爲合格如有分讓者請投函本報廣告組以便接洽

班龍丸 價廉 大性 犧牲
鹿茸有效成分製劑 班龍丸之發明 茲據蘇俄著名科學家巴夫倫利用鹿茸作科學試驗，由鹿茸中取出一種鹿茸素，經過分析後，知鹿茸素中含有多量之性內分泌（即青春腺）…
服之，雖年邁衰老，生殖無能，服之亦可回復青春，健旺增陽，強身固腎，並消滅精神疲勞，合成之妙方，是專治腎病的奇藥，凡男女仙丹，數千年經驗，認爲絕對有效，故服下之後，均有效驗
班龍丸主治各症 「班龍丸」係採取鹿茸及高貴藥材所製成，量小力大，服用簡便，滋補體力，增長精神，主治久病體力衰弱，一切勞傷，腰脊酸痛，咳嗽，小便頻數，腦力衰弱，記憶減退，及腸胃之補氣生血，塡精壯髓，強志益氣，肥健…
班龍丸之特長 「班龍丸」爲鹿茸有效成分製劑，內含多量之雄性內分泌素服後直入血中，刺激各腺機能，發生新陳代謝作用，增強生殖器機能之效力，故凡年老體衰者服之…
大廉價 每盒六角每打六元 每盒一百粒廉價日期內每盒六角每打十二元 總售處重慶小樑子會仙橋七十一號金城藥房 △外埠函購每盒加郵三角▽